

Αθήνα, 27 Απριλίου 2023

ΜΕΛΕΤΗ ICAP CRIF: Ο ΕΛΛΗΝΙΚΟΣ ΕΤΑΙΡΙΚΟΣ ΤΟΜΕΑΣ

Σε τροχιά **ανάπτυξης** κινήθηκε ο ελληνικός εταιρικός τομέας το **2021**, όπως προκύπτει από την επεξεργασία των συγκεντρωτικών οικονομικών μεγεθών **20.931 επιχειρήσεων**.

(Η Μελέτη διατίθεται στα Ελληνικά και στα Αγγλικά)

ΔΗΛΩΣΗ

Νικήτα Κωνσταντέλλου, Προέδρου & Διευθύνοντος Συμβούλου του Ομίλου ICAP CRIF

Σε **αναπτυξιακή τροχιά** κινήθηκε η ελληνική οικονομία τη διετία 2021-2022, μετά την έντονη πτώση που κατέγραψε το 2020 εξαιτίας της πανδημίας. Τα μακροοικονομικά μεγέθη της χώρας ανακτούν το χαμένο έδαφος, το δε **ΑΕΠ** αυξήθηκε (σε όρους όγκου) κατά **5,9%** το **2022** και **8,4%** το **2021**, έναντι μείωσης **9,0%** το 2020.

Με την επαναφορά στην κανονικότητα και τη σταδιακή ομαλοποίηση της αγοράς από τα μέσα σχεδόν του **2021**, ο ελληνικός εταιρικός τομέας λειτούργησε **δυναμικά** εντείνοντας τις προσπάθειές του, με σκοπό να καλύψει τις απώλειες της προηγούμενης χρονιάς. Το γεγονός αυτό διαφαίνεται από τα οικονομικά αποτελέσματα που κατέγραψαν οι ελληνικές επιχειρήσεις οι οποίες, παρά τις δύσκολες συνθήκες που αντιμετώπισαν τους πρώτους μήνες του 2021, κατάφεραν να πετύχουν σημαντικές επιδόσεις.

Αναλύοντας τους ισολογισμούς του 2021 και ειδικότερα τα ομαδοποιημένα αποτελέσματα ενός αντιπροσωπευτικού δείγματος **20.931** ελληνικών επιχειρήσεων (εκτός του χρηματοπιστωτικού τομέα), προκύπτει ότι το **2021** ο εταιρικός τομέας πέτυχε σημαντική αύξηση στον κύκλο εργασιών και εντυπωσιακή διεύρυνση της κερδοφορίας του. Συγκεκριμένα, ο κύκλος εργασιών του συνόλου των εταιρειών αυξήθηκε κατά **26,2%** και διαμορφώθηκε σε **€183,0 δισ.**, ενώ τα καθαρά (προ φόρου) κέρδη υπερδιπλασιάστηκαν, ανερχόμενα σε **€11,8 δισ.** το 2021 από **€4,2 δισ.** το 2020. Ανάκαμψη παρουσίασαν όλοι οι κλάδοι δραστηριότητας, αλλά σε διαφορετικό βαθμό ο καθένας.

Η ανοδική τροχιά στην οποία κινήθηκε η ελληνική οικονομία το **2022** αντανακλάται στην πορεία των ελληνικών επιχειρήσεων. Ενδεικτικά αναφέρουμε ότι, από τα οικονομικά αποτελέσματα **60** εταιρειών που είναι εισηγμένες στο Χρηματιστήριο Αθηνών προκύπτει αύξηση του κύκλου εργασιών τους κατά **47%** και των **EBITDA** κατά **40%** περίπου, το **2022** έναντι του **2021**. Σαφώς, η άνοδος του κύκλου εργασιών οφείλεται, ως ένα βαθμό, στις υψηλότερες τιμές πώλησης των αγαθών και υπηρεσιών, απόρροια της ενεργειακής κρίσης και της αύξησης του πληθωρισμού.

Η θετική πορεία του ΑΕΠ της χώρας εκτιμάται ότι θα συνεχιστεί και το **2023**, αλλά με χαμηλότερο ρυθμό, καθώς οι προβλέψεις των θεσμικών φορέων κάνουν λόγο για ανάπτυξη περίπου στο **2,5%**. Η σημαντική αύξηση του κόστους της ενέργειας σε παγκόσμιο επίπεδο και οι πληθωριστικές πιέσεις που ασκούνται στην αγορά, παρά την αποκλιμάκωση που καταγράφεται τους τελευταίους μήνες, δημιουργούν πολυδιάστατα προβλήματα στον επιχειρηματικό κόσμο. Επιπλέον, η συνεχιζόμενη πολεμική σύρραξη Ρωσίας – Ουκρανίας ενδέχεται να πυροδοτήσει νέο κύμα αυξήσεων και αναταράξεων της εφοδιαστικής αλυσίδας.

Αναμφίβολα και το 2023 αποτελεί μία δύσκολη χρονιά και οι τρέχουσες εξελίξεις επηρεάζουν, αναπόφευκτα, την ελληνική οικονομία και τον βαθμό ανάπτυξής της έστω και σε βραχύ ορίζοντα. Ωστόσο, παρά την αβεβαιότητα που επικρατεί, πιστεύω ότι οι προοπτικές παραμένουν **θετικές**, με βασική όμως προϋπόθεση την υλοποίηση επενδύσεων και τη λήψη κατάλληλων μέτρων που θα επιτρέψουν στον ελληνικό εταιρικό τομέα να συνεχίσει απρόσκοπτα τη λειτουργία του.»

Ακολουθεί η πλήρης Μελέτη «Ο ΕΛΛΗΝΙΚΟΣ ΕΤΑΙΡΙΚΟΣ ΤΟΜΕΑΣ»*.

***Διαβάστε [ΕΔΩ](#) την Μελέτη στα Αγγλικά.**

«Ο ΕΛΛΗΝΙΚΟΣ ΕΤΑΙΡΙΚΟΣ ΤΟΜΕΑΣ» - ΕΙΣΑΓΩΓΙΚΟ ΣΗΜΕΙΩΜΑ

Σε τροχιά **ανάπτυξης** κινήθηκε η ελληνική οικονομία το **2021**, μετά τη σημαντική ύφεση που κατέγραψε το 2020 εξαιτίας της υγειονομικής κρίσης (Covid – 19). Το ΑΕΠ της χώρας αυξήθηκε (σε όρους όγκου) κατά **8,4%** το 2021¹ έναντι σημαντικής πτώσης 9,0% το 2020.

Η ανοδική πορεία της εγχώριας οικονομίας συνεχίστηκε και το **2022**² ο δε ετήσιος ρυθμός αύξησης του ΑΕΠ εκτιμάται ότι θα κυμανθεί στο 5,6%³. Ωστόσο, για το έτος 2023 οι αντίστοιχες προβλέψεις κάνουν λόγο για επιβράδυνση του ρυθμού ανάπτυξης της ελληνικής οικονομίας (1,8%).

Η “εκτίναξη” του κόστους της ενέργειας σε διεθνές επίπεδο, οι πληθωριστικές πιέσεις που ασκούνται στην αγορά από τα τέλη του 2021 και οι οποίες εντάθηκαν το 2022, δημιουργούν σημαντικά και πολυδιάστατα προβλήματα στον επιχειρηματικό κόσμο, παρά την αποκλιμάκωση που καταγράφεται τους τελευταίους μήνες. Επιπλέον, η συνέχιση της γεωπολιτικής κρίσης (πόλεμος Ρωσίας – Ουκρανίας) ενδέχεται να τροφοδοτήσει νέο κύμα αυξήσεων στις τιμές των αγαθών και υπηρεσιών, επηρεάζοντας έστω και σε βραχύ ορίζοντα, την πορεία της ελληνικής οικονομίας.

Παρόλα αυτά, γυρίζοντας ένα χρόνο πριν και αναλύοντας τους ισολογισμούς και τα αποτελέσματα χρήσης των επιχειρήσεων για το οικονομικό έτος **2021**, διαπιστώνεται ότι ο ελληνικός εταιρικός τομέας, παρά τις αντιξοότητες και δύσκολες συνθήκες που βίωσε ιδιαίτερα τους πρώτους μήνες του έτους (καθώς ήταν ακόμη σε ισχύ περιοριστικά μέτρα για την αντιμετώπιση της πανδημίας), επανήλθε **δυναμικά**, καταγράφοντας **αξιόλογες επιδόσεις** στα οικονομικά του μεγέθη. Ανάκαμψη παρουσίασαν όλοι οι κλάδοι οικονομικής δραστηριότητας, αλλά σε διαφορετικό βαθμό ο καθένας.

Αναλυτικότερα, το 2021 ο ελληνικός **εταιρικός τομέας** εμφάνισε σημαντική **αύξηση** στον **κύκλο εργασιών** και εντυπωσιακή **διεύρυνση** της **κερδοφορίας** του.

Τα οικονομικά αποτελέσματα του εταιρικού τομέα⁴ συνολικά, προέρχονται από τους δημοσιευμένους ισολογισμούς και τα αποτελέσματα χρήσης **20.931** επιχειρήσεων, για τα έτη 2021 και 2020, τα οποία συνέλεξε και επεξεργάστηκε η ICAP CRIF. Οι συγκεντρωτικοί πίνακες και τα διαγράμματα που δημιουργήθηκαν από την επεξεργασία των δεδομένων παρουσιάζονται στην νέα έκδοση του τόμου «Η Ελλάδα σε Αριθμούς». Επισημαίνεται ότι, περιλαμβάνονται τα χρηματοοικονομικά δεδομένα των εταιρειών για τις οποίες υπήρχε διαθέσιμος ισολογισμός για τα έτη 2021 και 2020 μέχρι την ημερομηνία οριστικοποίησης του δείγματος (**30η Δεκεμβρίου 2022**). Εξαιρούνται οι εταιρείες οι οποίες δεν συμπεριλαμβάνουν στα αποτελέσματα χρήσης κύκλο εργασιών και λειτουργικά έσοδα και για τα δύο έτη. Για τις εταιρείες που ανήκουν σε κλάδους που αποδίδουν Ειδικό Φόρο Κατανάλωσης (ΕΦΚ), έχει ληφθεί υπόψη ο Καθαρός Κύκλος Εργασιών όπου αυτός αναγράφεται. Η ταξινόμηση των εταιρειών ακολουθεί το ευρωπαϊκό σύστημα ταξινόμησης των κλάδων οικονομικής δραστηριότητας NACE - αναθεώρηση 2 (εξαιρούνται τα NACE 84, 94).

¹ Δελτίο Τύπου ΕΛ.ΣΤΑΤ 18/10/2022

² Αύξηση ΑΕΠ (σε όρους όγκου) α' τρίμηνο 2022:7,9%, β' τρίμηνο:7,1% γ' τρίμηνο:2,8% σε σχέση με τα αντίστοιχα τρίμηνα του 2021 (Δελτίο Τύπου ΕΛ.ΣΤΑΤ 7/12/2022)

³ ΕΙΣΗΓΗΤΙΚΗ ΕΚΘΕΣΗ ΠΡΟΥΠΟΛΟΓΙΣΜΟΥ 2023 (Νοέμβριος 2022)

⁴ Για τους σκοπούς της ανάλυσης ως εταιρικός τομέας ορίζεται το σύνολο των επιχειρήσεων, τα οικονομικά δεδομένα των οποίων περιλαμβάνονται στην τρέχουσα έκδοση του τόμου «Η Ελλάδα σε Αριθμούς».

Από την επεξεργασία των συγκεντρωτικών οικονομικών μεγεθών **20.931 επιχειρήσεων**, στις οποίες δεν περιλαμβάνονται αυτές του χρηματοπιστωτικού τομέα, προκύπτει ότι ο συνολικός **κύκλος εργασιών** τους **αυξήθηκε σημαντικά** κατά 26,2% το 2021 σε σχέση με το 2020 και διαμορφώθηκε σε **€183,0 δισ.**, (έναντι €145,0 δισ. το 2020). Επισημαίνεται ότι, οι πωλήσεις αυξήθηκαν και στους τους εννέα ευρύτερους κλάδους του εταιρικού τομέα (εξαιρουμένου του χρηματοπιστωτικού). Την μεγαλύτερη (ποσοστιαία) αύξηση στον κύκλο εργασιών κατέγραψε ο κλάδος των Ξενοδοχείων – Εστιατορίων (105,8%) και ακολούθησε ο κλάδος της Ενέργειας – Ύδρευσης (53,0%). Έπονται οι κλάδοι της Μεταποίησης (31,5%) και των Λοιπών Υπηρεσιών (20,4%). Τη μικρότερη άνοδο κατέγραψε ο κλάδος των Ορυχείων – Λατομείων (7,0%).

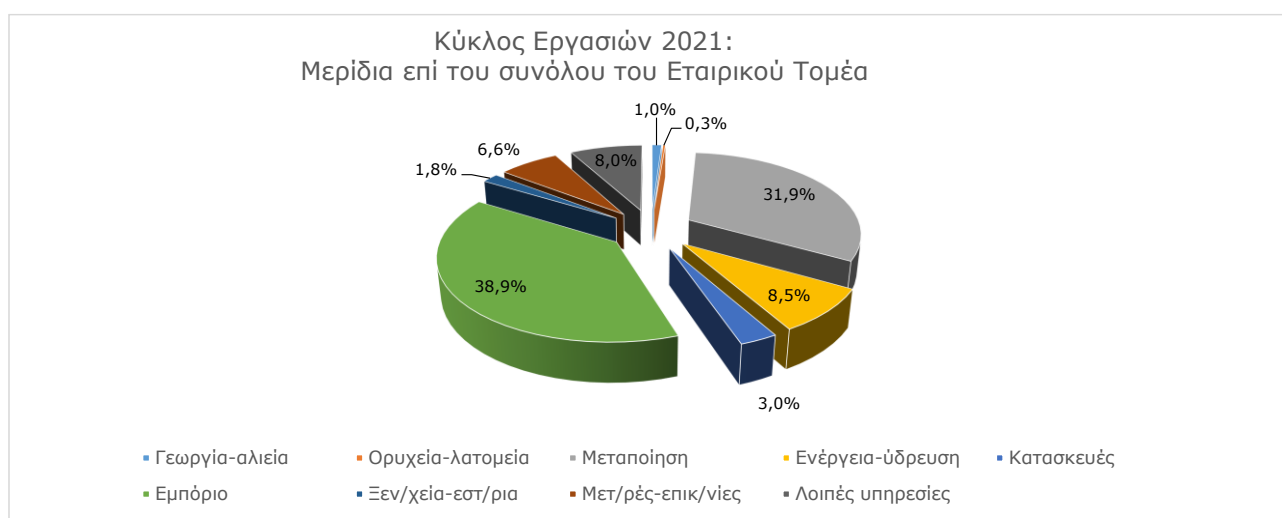

Σχετικά με τα συνολικά αποτελέσματα του εταιρικού τομέα (ανεξαρτήτως κλάδου δραστηριότητας), το 2021 σε σχέση με το 2020, διαπιστώνονται τα εξής:

- Παράλληλα με την αύξηση των συνολικών πωλήσεων (26,2%) ενισχύθηκαν και τα **μεικτά κέρδη** με τον ίδιο σχεδόν ρυθμό (26,1%).
- Οι δαπάνες διοίκησης και διάθεσης αυξήθηκαν σε αρκετά μικρότερο ποσοστό (10,9%), οι δε χρηματοοικονομικές δαπάνες διευρύνθηκαν μόλις κατά 1,8%.
- Οι παραπάνω μεταβολές συνέβαλαν στην εντυπωσιακή αύξηση των **λειτουργικών αποτελεσμάτων**, τα οποία υπερδιπλασιάστηκαν (126,8%) το 2021/2020.
- Σημαντική είναι και η αύξηση του μη λειτουργικού αποτελέσματος, κατά 69,4%.
- Οι προαναφερόμενες εξελίξεις οδήγησαν στην κατακόρυφη αύξηση των καθαρών κερδών, τα οποία διαμορφώθηκαν σε €11,8 δισ. το 2021 από €4,2 δισ. το προηγούμενο έτος.

Αναφορικά με τους επί μέρους κλάδους (του μη χρηματοπιστωτικού εταιρικού τομέα), ένας μόνο ήταν ζημιογόνος το 2021, ενώ οι υπόλοιποι ήταν κερδοφόροι. Συγκεκριμένα, ο κλάδος των Ορυχείων – Λατομείων κατέγραψε ζημίες το 2021, σημαντικά όμως μειωμένες σε σχέση με το 2020. Οι υπόλοιποι κλάδοι εμφάνισαν εντυπωσιακή αύξηση στην κερδοφορία τους, στην πλειοψηφία δε αυτών τα καθαρά (προ φόρου) κέρδη υπερδιπλασιάστηκαν. Σε απόλυτα μεγέθη, τα υψηλότερα κέρδη κατέγραψε ο κλάδος της Μεταποίησης (€3,71 δισ.)

και ακολούθησαν οι κλάδοι του Εμπορίου (€2,97 δισ.) και των Λοιπών Υπηρεσιών (€2,16 δισ.).

Εταιρικός τομέας: Βασικά Οικονομικά Μεγέθη ανά Τομέα 2021-2020									
(€ εκατ.)									
Κλάδος	Ενεργητικό			Κύκλος εργασιών			Κέρδη προ φόρου		
	2021	2020	%	2021	2020	%	2021	2020	%
Μη χρηματοπιστωτικός τομέας									
Γεωργία-αλιεία	2.452	1.940	26,4	1.887	1.673	12,8	73	22	233,9
Ορυχεία-λατομεία	2.105	1.930	9,1	476	445	7,0	-62	-149	58,3
Μεταποίηση	62.246	55.628	11,9	58.426	44.441	31,5	3.712	1.648	125,3
Ενέργεια-ύδρευση	38.229	31.021	23,2	15.613	10.202	53,0	1.130	540	109,4
Κατασκευές	11.041	10.424	5,9	5.418	4.594	17,9	95	64	48,3
Εμπόριο	47.676	44.350	7,5	71.190	59.651	19,3	2.966	1.712	73,2
Ξεν/χεία-εστ/ρια	15.350	14.347	7,0	3.283	1.595	105,8	414	-671	161,7
Μετ/ρές-επικ/νίες	40.796	41.121	-0,8	12.097	10.270	17,8	1.284	279	360,4
Λοιπές υπηρεσίες	34.846	30.052	16,0	14.582	12.116	20,4	2.155	728	196,0
Σύνολο	254.741	230.813	10,4	182.972	144.989	26,2	11.767	4.173	182,0
Χρηματοπιστωτικός τομέας									
Τράπεζες	153.990	139.314	10,5	3.064	2.769	10,7	1.278	25	4925,4
Ασφάλειες	21.110	19.771	6,8	3.651	3.401	7,4	472	435	8,5
Λοιπές χρημ/τικές	19.862	18.238	8,9	1.484	1.020	45,4	797	188	323,6
Σύνολο	194.962	177.323	9,9	8.199	7.190	14,0	2.547	648	293,1
Γενικό Σύνολο	449.703	408.136	10,2	191.171	152.179	25,6	14.314	4.821	196,9

Η **πλειοψηφία** των 20.931 εταιρειών (76,1%) ήταν **κερδοφόρες** το 2021, τα δε κέρδη τους υπερίσχυσαν και καθόρισαν και το συνολικό αποτέλεσμα. Τη μεγαλύτερη συμμετοχή στα κέρδη είχαν οι κλάδοι της Μεταποίησης και του Εμπορίου.

Από το σύνολο του δείγματος, ο κυριότερος παράγοντας που συνέβαλε περισσότερο στην αύξηση του συνολικού καθαρού αποτελέσματος, το 2021 σε σχέση με το 2020, ήταν κυρίως οι 3.896 επιχειρήσεις οι οποίες κατέγραψαν κέρδη (€2.496 εκατ.) το 2021 από ζημιές (€2.486 εκατ.) το προηγούμενο έτος. Παράλληλα, τα συνολικά κέρδη 12.039 επιχειρήσεων αυξήθηκαν κατά 37,2% την ίδια περίοδο (από €8.607 εκατ. το 2020 σε €11.810 εκατ. το 2021).

Οι Μεταβολές της Κερδοφορίας: 2021-2020				
(Εξαίρουμένων των Χρηματοπιστωτικών Υπηρεσιών)				
(€ 000)				
Κατηγορία	Επιχειρήσεις	Αποτέλεσμα 2021	Αποτέλεσμα 2020	Μεταβολή
Κ 2021 – Κ 2020	12.039	11.810.117	8.607.293	3.202.823
Ζ 2021 – Κ 2020	1.327	-334.832	363.488	-698.319
Κ 2021 – Ζ 2020	3.896	2.496.429	-2.486.254	4.982.683
Ζ 2021 – Ζ 2020	3.669	-2.204.732	-2.311.979	107.247
Σύνολο	20.931	11.766.982	4.172.548	7.594.434
Κ 2021/20 = επιχειρήσεις κερδοφόρες το 2021/20, Ζ 2021/20 = επιχειρήσεις ζημιογόνες το 2021/20				

Εξετάζοντας ορισμένους βασικούς χρηματοοικονομικούς δείκτες του συνόλου των επιχειρήσεων διαπιστώνονται τα εξής:

Στα ίδια περίπου επίπεδα κυμάνθηκε το περιθώριο μεικτού κέρδους (21,9%) την διετία 2021-2020, ενώ το **περιθώριο καθαρού κέρδους** διευρύνθηκε κατά 3,55 ποσοστιαίες μονάδες, διαμορφούμενο σε 6,43% το 2021.

Ο δείκτης δανειακής επιβάρυνσης καθώς και αυτός της γενικής ρευστότητας δεν παρουσίασαν αξιόλογη μεταβολή την εξεταζόμενη διετία και διαμορφώθηκαν στο 0,62 και 1,14 αντίστοιχα.

Εταιρικός Τομέας: Βασικοί Χρηματοοικονομικοί Δείκτες 2021-2020 (Εξαριουμένων των Χρηματοπιστωτικών Υπηρεσιών)								
	ΠΜΚ %		ΠΚΚ %		ΔΕ		ΓΡ	
	2021	2020	2021	2020	2021	2020	2021	2020
Γεωργία-αλιεία	14,4	13,7	3,87	1,31	0,7	0,7	1,3	1,2
Ορυχεία-λατομεία	16,6	12,7	-	-	0,1	0,7	1,4	0,5
Μεταποίηση	17,9	18,1	6,35	3,71	0,6	0,5	1,3	1,4
Ενέργεια-ύδρευση	15,8	19,6	7,23	5,29	0,6	0,6	1,2	1,1
Κατασκευές	21,3	19,7	1,76	1,40	0,6	0,6	1,3	1,3
Εμπόριο	19,3	19,7	4,17	2,87	0,6	0,6	1,3	1,3
Ξεν/χεία-εστ/ρια	43,3	21,7	12,6	-	0,5	0,5	0,9	0,9
Μετ/ρές-επικ/νίες	40,8	40,5	10,6	2,71	0,6	0,7	0,4	0,4
Λοιπές υπηρεσίες	38,0	35,7	14,7	6,01	0,5	0,5	1,2	1,1
Σύνολο	21,9	21,9	6,43	2,88	0,6	0,6	1,1	1,1
	3	5			2	3	4	0

ΠΜΚ=Περιθώριο μεικτού κέρδους

ΠΚΚ=Περιθώριο καθαρού κέρδους

ΔΕ=Δανειακή επιβάρυνση

ΓΡ=Γενική ρευστότητα

Το υψηλότερο περιθώριο μεικτού κέρδους το 2021 κατείχαν οι κλάδοι των Ξενοδοχείων – Εστιατορίων (43,36%), των Μεταφορών-Επικοινωνιών (40,89%) και των Λοιπών Υπηρεσιών (38,09%). Εντυπωσιακή είναι η μεταβολή που κατέγραψε ο δείκτης στον κλάδο των Ξενοδοχείων – Εστιατορίων, καθώς αυξήθηκε κατά 21,6 ποσοστιαίες μονάδες το 2021 σε σχέση με το προηγούμενο έτος. Θα πρέπει να τονισθεί ότι, ο κλάδος των Ξενοδοχείων – Εστιατορίων επηρεάστηκε σημαντικά το 2020 από την πανδημία Covid-19 και τις επιπτώσεις που επέφερε, ενώ το 2021 με τη σταδιακή ομαλοποίηση της αγοράς ο κλάδος κάλυψε, ως έναν βαθμό, τις απώλειες που κατέγραψε την προηγούμενη χρονιά.

Πτώση του περιθωρίου μεικτού κέρδους κατά 3,83 ποσοστιαίες μονάδες εμφάνισε ο κλάδος της Ενέργειας – Ύδρευσης και οριακή μείωση παρουσίασαν οι κλάδοι του Εμπορίου (-0,37 ποσ. μον.) και της Μεταποίησης (-0,2

ποσ. μον.). Οι υπόλοιποι κλάδοι κατέγραψαν αύξηση στον δείκτη του περιθωρίου μεικτού κέρδους το 2021/2020 (έστω και οριακή).

Σε αρνητικά επίπεδα κυμάνθηκε ο δείκτης του περιθωρίου καθαρού κέρδους το 2021 μόνο στον κλάδο των Ορυχείων – Λατομείων, εμφανίζοντας ωστόσο αξιόλογη βελτίωση σε σχέση με το 2020. Σημαντική αύξηση παρουσίασε ο δείκτης στον κλάδο των Ξενοδοχείων – Εστιατορίων, καθώς κατέστη θετικός το 2021 από αρνητικός το 2020.

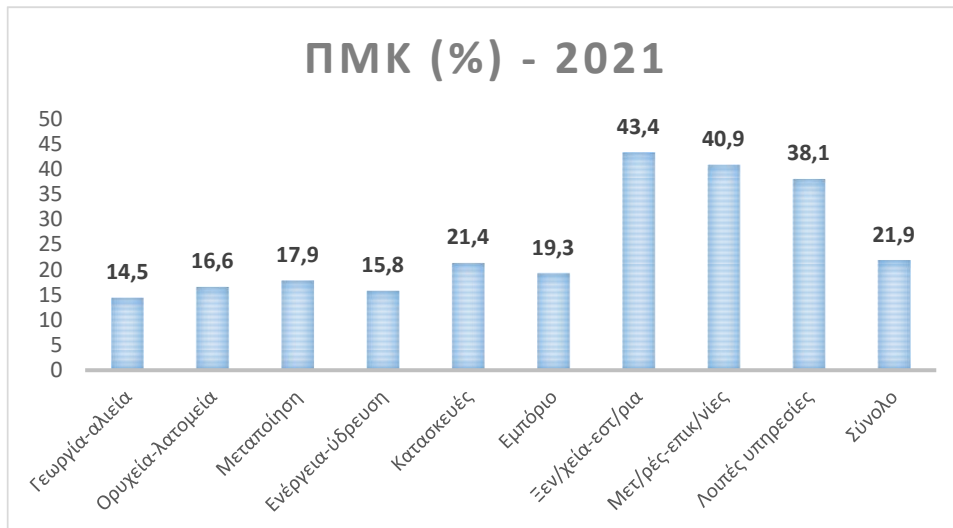

Σημαντική αύξηση κατά 8,5 ποσοστιαίες μονάδες παρουσίασε ο δείκτης **αποδοτικότητας ιδίων κεφαλαίων** του συνόλου των εταιρειών, ο οποίος διαμορφώθηκε σε 13,7% το 2021 από 5,2% το προηγούμενο έτος. Βελτίωση στον συγκεκριμένο δείκτη εμφάνισαν και οι εννέα κλάδοι. Μόνο ο κλάδος των Ορυχείων – Λατομείων εμφάνισε αρνητικό δείκτη αποδοτικότητας ιδίων κεφαλαίων την τελευταία διετία, σημαντικά όμως βελτιωμένο το 2021 σε σχέση με το 2020. Στον κλάδο των Ξενοδοχείων – Εστιατορίων ο δείκτης κατέστη θετικός το 2021, ενώ ήταν αρνητικός το προηγούμενο έτος.

Τον υψηλότερο δείκτη αποδοτικότητας ιδίων κεφαλαίων εμφάνισε ο κλάδος του Εμπορίου (20,4%) για το 2021, αυξημένος κατά 8 ποσοστιαίες μονάδες σε σχέση με το 2020.

Αποδοτικότητα Ιδίων Κεφαλαίων του Εταιρικού Τομέα: 2021-2020

Κατανομή βάσει Τομέα (%)

(Εξαιρουμένων των Χρηματοπιστωτικών Υπηρεσιών)

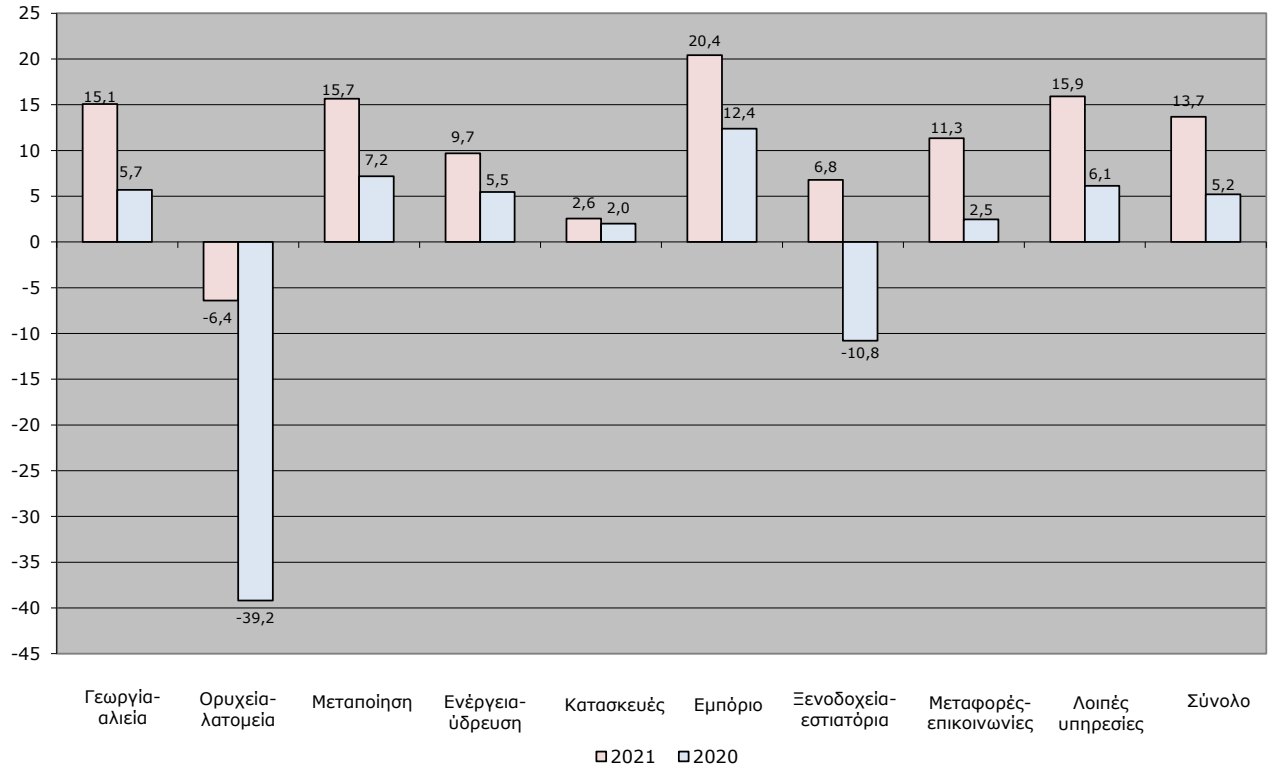

Διαφορετικές ήταν οι επιδόσεις όσον αφορά στην κατανομή της αποδοτικότητας ιδίων κεφαλαίων κατά μέγεθος επιχείρησης. Το 2021 ο υψηλότερος δείκτης (17,7%) καταγράφηκε στις μικρές επιχειρήσεις (με προσωπικό από 10 έως 49 άτομα) και ακολούθησαν, με μικρή διαφορά μεταξύ τους, οι πολύ μικρού μεγέθους (προσωπικό έως 9 άτομα – 14,9%) και οι μεσαίου μεγέθους επιχειρήσεις (προσωπικό 50-249 άτομα, 14,6%).

Αποδοτικότητα Ιδίων Κεφαλαίων του Εταιρικού Τομέα: 2021

Κατανομή βάσει Κλιμακίου Απασχόλησης (%)

(Εξαιρουμένων των Χρηματοπιστωτικών Υπηρεσιών)

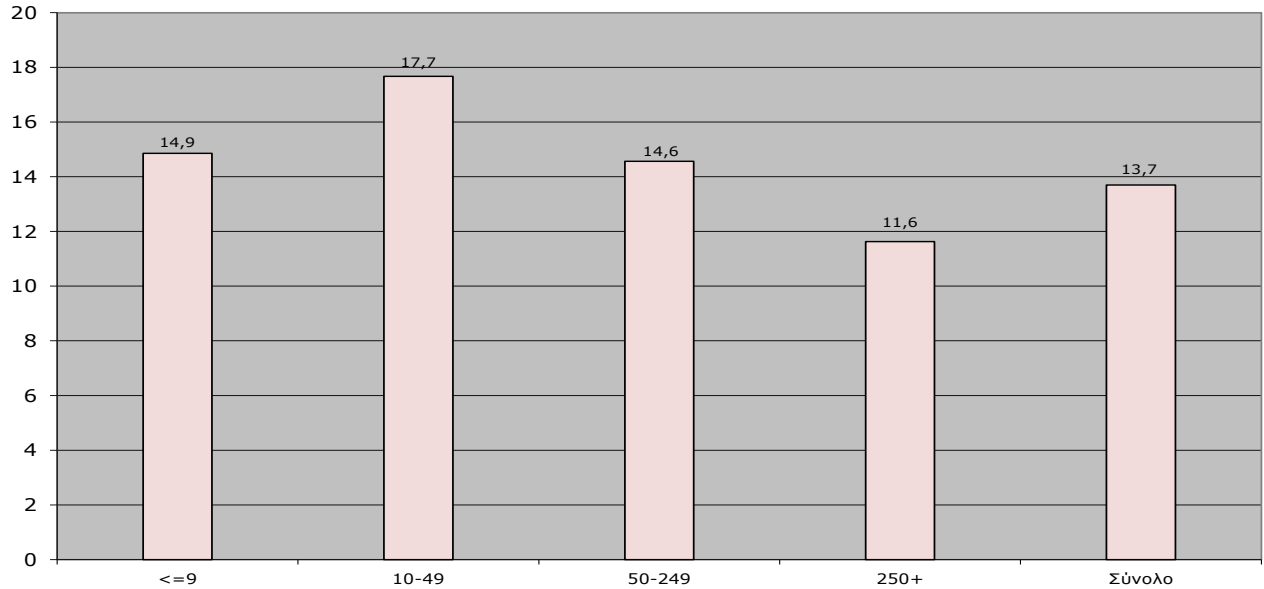

Αναφορικά με τα βασικά οικονομικά μεγέθη του συνόλου των 20.931 επιχειρήσεων, σημειώνονται τα εξής: Τα **συνολικά κεφάλαια** (του μη χρηματοπιστωτικού τομέα) παρουσίασαν αύξηση κατά 10,4% το 2021/2020, ανερχόμενα σε €254,7 δισ. Άνοδο 9,0% εμφάνισαν τα καθαρά πάγια στοιχεία, ενώ το κυκλοφορούν ενεργητικό ενισχύθηκε κατά 12,3%. Ειδικότερα, αξιοσημείωτη αύξηση κατέγραψαν τα ταμειακά διαθέσιμα (18,7%).

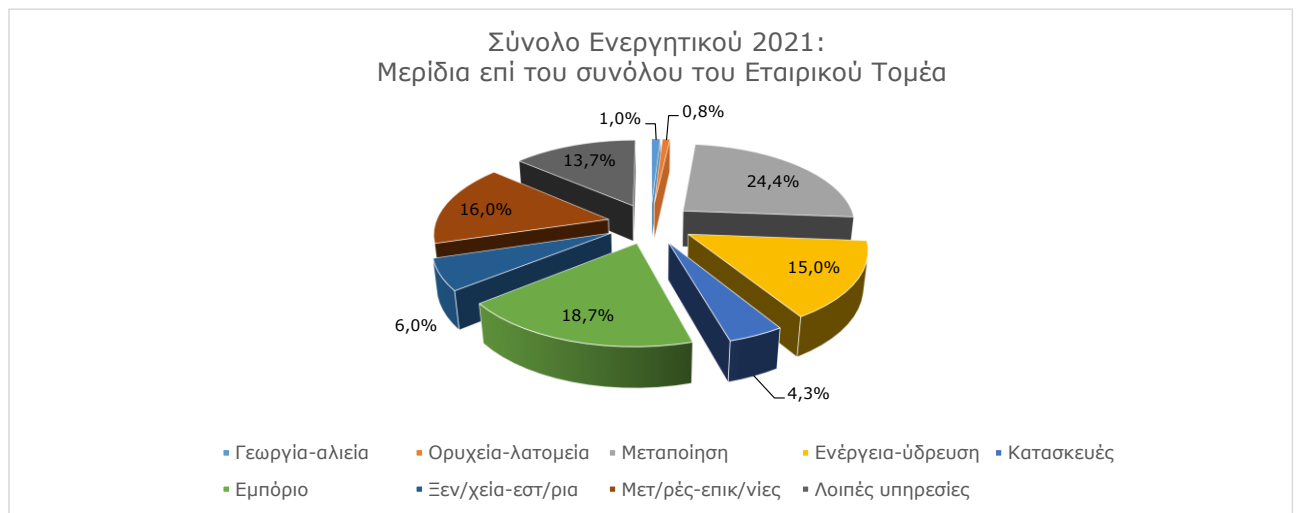

Από πλευράς παθητικού, τα **ίδια κεφάλαια** ενισχύθηκαν σημαντικά κατά 14,6% διαμορφούμενα σε €91,9 δισ. το 2021. Οι συνολικές υποχρεώσεις αυξήθηκαν κατά 8,1% με αποτέλεσμα η σχέση ξένων προς ίδια κεφάλαια να βελτιωθεί σε 1,72 το 2021 από 1,82 το 2020.

Ειδικότερα, αύξηση κατά 9,3% παρουσίασαν οι συνολικές **μακροπρόθεσμες υποχρεώσεις** το 2021/2020, οι δε **βραχυπρόθεσμες υποχρεώσεις** διευρύνθηκαν με μικρότερο ρυθμό (7,3%). Οι δείκτες ρευστότητας παρουσίασαν οριακή (θετική) μεταβολή τη διετία 2021-2020.

Σε κλαδικό επίπεδο, υπήρξαν διαφορές όσον αφορά στα αποτελέσματα των επιχειρήσεων. Συγκεκριμένα, ανά τομέα δραστηριότητας παρατηρούνται τα εξής:

Αξιολογή αύξηση παρουσίασε το σύνολο του ενεργητικού, ενός δείγματος 234 επιχειρήσεων, του κλάδου **γεωργίας-αλιείας** καταγράφοντας άνοδο 26,4% το 2021/2020. Παράλληλα, αύξηση 12,8% παρουσίασε ο κύκλος εργασιών, ο οποίος διαμορφώθηκε σε €1,9 δισ. περίπου το 2021, ενώ τα μεικτά κέρδη διευρύνθηκαν με πιο υψηλό ρυθμό, κατά 18,3% την ίδια περίοδο.

Η μεταβολή αυτή σε συνδυασμό με τη μικρότερη αύξηση τόσο των λειτουργικών εξόδων (7,6%) όσο και των χρηματοοικονομικών δαπανών (5,8%) οδήγησαν στην κατακόρυφη αύξηση των καθαρών (προ φόρου) κερδών, τα οποία διαμορφώθηκαν σε €73 εκατ. το 2021 από €21,9 εκατ. το 2020.

Στον κλάδο των **ορυχείων-λατομείων** ο κύκλος εργασιών, ενός δείγματος 70 επιχειρήσεων, αυξήθηκε κατά 7,0% και διαμορφώθηκε σε €476,2 εκατ., ενώ τα μεικτά κέρδη διευρύνθηκαν με αρκετά υψηλότερο ρυθμό, κατά 40,1%. Τα λειτουργικά έξοδα, παρά τη μείωσή τους το 2021/2020, κυμαίνονται σε υψηλά επίπεδα με συνέπεια το συνολικό λειτουργικό αποτέλεσμα των επιχειρήσεων του δείγματος να διαμορφωθεί σε αρνητικά επίπεδα και τα δύο έτη. Ωστόσο, η σημαντική μείωση των εξόδων οδήγησε στη βελτίωση του (αρνητικού) λειτουργικού αποτελέσματος και κατ' επέκταση στην αξιολογή μείωση των ζημιών (κατά 58,3%) το 2021/2020. Τα συνολικά κεφάλαια του κλάδου διαμορφώθηκαν σε €2,1 δισ. περίπου, αυξημένα κατά 9,1% την ίδια περίοδο.

Σημαντική αύξηση κατά 31,5% εμφάνισε ο κύκλος εργασιών ενός δείγματος 3.509 επιχειρήσεων του κλάδου της **μεταποίησης**, διαμορφούμενος σε €58,4 δισ. το 2021. Τα μεικτά κέρδη διευρύνθηκαν κατά 30,1% την ίδια περίοδο. Οι δαπάνες διοίκησης και διάθεσης αυξήθηκαν με χαμηλότερο ρυθμό (9,5%), οι δε χρηματοοικονομικές δαπάνες μειώθηκαν οριακά (-0,8%). Οι παραπάνω μεταβολές οδήγησαν στην σημαντική αύξηση του συνολικού λειτουργικού αποτελέσματος (136,2%), καθώς και των καθαρών προ φόρου κερδών τα οποία υπερδιπλασιάστηκαν το 2021/2020 (125,3%).

Το συνολικό ενεργητικό του κλάδου ανήλθε σε €62,2 δισ. το 2021, αυξημένο κατά 11,9% έναντι του προηγούμενου έτους. Τα ίδια κεφάλαια διευρύνθηκαν κατά 6,4% ενώ οι συνολικές υποχρεώσεις ενισχύθηκαν κατά 16,3% την ίδια περίοδο. Ειδικότερα, σημαντική άνοδο κατά 24,2% σημείωσαν οι βραχυπρόθεσμες υποχρεώσεις, ενώ οι μακροπρόθεσμες υποχρεώσεις αυξήθηκαν κατά 3,1%.

Οι μεταβολές αυτές οδήγησαν στην επιδείνωση της σχέσης ξένων προς ίδια κεφάλαια, σε 1,51 το 2021 από 1,39 το 2020. Σχετικά με τους δείκτες κερδοφορίας, το περιθώριο μεικτού κέρδους μειώθηκε οριακά κατά 0,19 ποσοστιαίες μονάδες, ενώ το περιθώριο καθαρού κέρδους αυξήθηκε κατά 2,65 ποσοστιαίες μονάδες την ίδια περίοδο. Σημαντική άνοδο παρουσίασε ο δείκτης αποδοτικότητας ιδίων κεφαλαίων, ο οποίος διαμορφώθηκε στο 15,65% το 2021 από 7,19% το 2020, ενισχυμένος κατά 8,5 ποσοστιαίες μονάδες.

Ο κύκλος εργασιών των 775 επιχειρήσεων του δείγματος στον κλάδο της **ενέργειας-ύδρευσης** παρουσίασε εντυπωσιακή αύξηση το 2021 (53,0%) και διαμορφώθηκε σε €15,6 δισ.

Ωστόσο, λόγω της υψηλότερης (ποσοστιαίας) αύξησης του κόστους τα μεικτά κέρδη ενισχύθηκαν με αρκετά πιο μικρό ρυθμό (23,2%). Από την άλλη πλευρά όμως, τα λειτουργικά έξοδα (δαπάνες διοίκησης και διάθεσης) μειώθηκαν κατά 9,2% την ίδια περίοδο. Οι παραπάνω μεταβολές οδήγησαν στη σημαντική άνοδο των λειτουργικών

αποτελεσμάτων (88,9%), καθώς και των καθαρών κερδών τα οποία διπλασιάστηκαν (109,4%), ανερχόμενα σε €1,1 δισ. το 2021.

Από πλευράς μεγεθών ισολογισμού, το συνολικό ενεργητικό των 775 εταιρειών αυξήθηκε κατά 23,2% το 2021/2020, ανερχόμενο στα €38,2 δισ. Εντυπωσιακή αύξηση κατέγραψαν τα συνολικά ίδια κεφάλαια (36,6%), ενώ οι συνολικές υποχρεώσεις διευρύνθηκαν με αρκετά πιο χαμηλό ρυθμό (17,9%). Αποτέλεσμα των μεταβολών αυτών ήταν η μείωση της σχέσης ξένων προς ίδια κεφάλαια, σε 1,72 το 2021 από 2,0 το προηγούμενο έτος. Επίσης, βελτίωση παρουσίασαν το 2021 βασικοί αριθμοδείκτες του κλάδου (δείκτες καθαρής κερδοφορίας, αποδοτικότητας ιδίων κεφαλαίων).

Στον τομέα των **κατασκευών**, σε δείγμα 1.221 επιχειρήσεων, καταγράφηκε αύξηση του κύκλου εργασιών κατά 17,9% το 2021 σε σχέση με το 2020, ενώ η μικρότερη (ποσοστιαία) αύξηση του κόστους πωλήσεων είχε σαν αποτέλεσμα τη διεύρυνση των μεικτών κερδών κατά 27,4%.

Σημαντική ήταν η αύξηση (30,0%) των δαπανών διοίκησης και διάθεσης, ενώ οι χρηματοοικονομικές δαπάνες μειώθηκαν οριακά (-0,8%). Αξιόλογη άνοδο (30,4%) παρουσίασε το συνολικό λειτουργικό αποτέλεσμα του κλάδου την εξεταζόμενη περίοδο. Συνέπεια των ανωτέρω ήταν η σημαντική διεύρυνση των καθαρών κερδών (κατά 48,3%) το 2021 σε σχέση με το 2020. Σε απόλυτα μεγέθη, ο κύκλος εργασιών ανήλθε σε €5,4 δισ. το 2021 και τα καθαρά προ φόρου κέρδη σε €95,4 εκατ.

Σχετικά με τη διαμόρφωση ορισμένων μεγεθών του ισολογισμού, το ενεργητικό αυξήθηκε κατά 5,9% και διαμορφώθηκε σε €11,0 δισ. το 2021. Τα ίδια κεφάλαια ενισχύθηκαν κατά 7,9% ενώ οι συνολικές υποχρεώσεις αυξήθηκαν με χαμηλότερο ρυθμό (5,5%).

Η σχέση ξένων προς ίδια κεφάλαια μειώθηκε οριακά σε 1,82 το 2021 από 1,86 το προηγούμενο έτος. Ελαφρά βελτίωση παρουσίασαν οι δείκτες κερδοφορίας και αποδοτικότητας ιδίων κεφαλαίων.

Αναφορικά με το **εμπόριο**, τα αποτελέσματα του κλάδου βελτιώθηκαν το 2021, καθώς διαπιστώνεται αύξηση του κύκλου εργασιών και σημαντική διεύρυνση των κερδών. Συγκεκριμένα, ο κύκλος εργασιών των 7.066 επιχειρήσεων του δείγματος αυξήθηκε κατά 19,3% το 2021, διαμορφούμενος σε €71,2 δισ., ενώ με ελαφρώς χαμηλότερο ρυθμό (17,1%) ενισχύθηκαν τα μεικτά κέρδη. Τα λειτουργικά έξοδα (δαπάνες διοίκησης κ.λπ.) αυξήθηκαν κατά 8,7% ενώ οριακή ήταν η μεταβολή των χρηματοοικονομικών δαπανών (0,6%). Οι παραπάνω εξελίξεις οδήγησαν στη σημαντική άνοδο του λειτουργικού αποτελέσματος (κατά 61,8%). Περαιτέρω, το μη λειτουργικό αποτέλεσμα κατέστη θετικό το 2021 από αρνητικό το προηγούμενο έτος. Συνέπεια των ανωτέρω ήταν η εντυπωσιακή αύξηση των καθαρών κερδών, τα οποία διαμορφώθηκαν σε €3,0 δισ. το 2021 από €1,7 δισ. το 2020.

Από πλευράς μεγεθών ισολογισμού, τα συνολικά κεφάλαια του εμπορίου ενισχύθηκαν κατά 7,5% και ανήλθαν σε €47,7 δισ. Τα ίδια κεφάλαια κατέγραψαν αξιόλογη άνοδο κατά 9,8% ενώ μικρότερη ήταν η ποσοστιαία αύξηση (6,9%) των συνολικών υποχρεώσεων.

Σχετικά με βασικούς αριθμοδείκτες, το περιθώριο καθαρού κέρδους αυξήθηκε κατά 1,3 ποσοστιαίες μονάδες και η αποδοτικότητα ιδίων κεφαλαίων κατά 8,0 ποσ. μον. το 2021/2020.

Ιδιαίτερα σημαντικές ήταν οι επιδόσεις του κλάδου των **ξενοδοχείων-εστιατορίων** το 2021. Συγκεκριμένα, ο κύκλος εργασιών ενός δείγματος 1.854 επιχειρήσεων του κλάδου διπλασιάστηκε το 2021/2020 και διαμορφώθηκε σε €3,3 δισ. Αντίστοιχα, κατακόρυφη άνοδο σημείωσαν τα μεικτά κέρδη την ίδια περίοδο.

Αποτέλεσμα των ανωτέρω ήταν η καταγραφή θετικού λειτουργικού αποτελέσματος το 2021, από αρνητικό το προηγούμενο έτος. Ως εκ τούτου, ο κλάδος κατέγραψε κέρδη το 2021 ύψους €414,1 εκατ., από ζημιές ποσού €671,2

εκατ. το 2020. Η εξέλιξη αυτή οδήγησε στη σημαντική αύξηση των δεικτών κερδοφορίας και αποδοτικότητας ιδίων κεφαλαίων το 2021, οι οποίοι έλαβαν θετικό πρόσημο.

Αναφορικά με βασικούς λογαριασμούς του ισολογισμού, τα συνολικά κεφάλαια του κλάδου διευρύνθηκαν κατά 7,0% ανερχόμενα σε €15,3 δισ. το 2021. Άνοδο κατά 9,9% σημείωσαν τα ίδια κεφάλαια, τα οποία διαμορφώθηκαν σε €6,4 δισ. Οι συνολικές υποχρεώσεις αυξήθηκαν με μικρότερο ρυθμό (5,0%) και ως εκ τούτου βελτιώθηκε η σχέση Ξένων προς Ίδια κεφάλαια από 1,46 το 2020 σε 1,39 το 2021.

Στον κλάδο των **μεταφορών-επικοινωνιών** σε δείγμα 939 επιχειρήσεων καταγράφηκε αύξηση του κύκλου εργασιών κατά 17,8% ανερχόμενος σε €12,1 δισ. το 2021, ενώ τα μεικτά κέρδη διευρύνθηκαν με ελαφρώς υψηλότερο ρυθμό (18,9%). Παράλληλα, οι δαπάνες διοίκησης και διάθεσης αυξήθηκαν κατά 5,6%, ενώ οι χρηματοοικονομικές δαπάνες συρρικνώθηκαν κατά 15,1% την ίδια περίοδο.

Ο συνδυασμός των παραπάνω μεταβολών οδήγησε στην εντυπωσιακή αύξηση του λειτουργικού αποτελέσματος (κατά 86,1%) το 2021 και την κατακόρυφη άνοδο των καθαρών κερδών. Συγκεκριμένα, ο κλάδος κατέγραψε κέρδη (προ φόρου) €1,28 δισ. το 2021, έναντι κερδών ύψους €278,8 εκατ. το προηγούμενο έτος.

Από πλευράς ισολογισμού, το συνολικό ενεργητικό του δείγματος των επιχειρήσεων μειώθηκε οριακά (κατά 0,8%) και διαμορφώθηκε σε €40,8 δισ. το 2021. Τα ίδια κεφάλαια αυξήθηκαν κατά 6,9% την ίδια περίοδο, ενώ οι συνολικές υποχρεώσεις συρρικνώθηκαν κατά 3,3%. Αποτέλεσμα αυτών των μεταβολών ήταν η ελαφρά βελτίωση της σχέσης ξένων προς ίδια κεφάλαια σε 2,42 το 2021 από 2,67 το 2020.

Όσον αφορά βασικούς χρηματοοικονομικούς δείκτες του κλάδου, επισημαίνεται η σημαντική βελτίωση των δεικτών λειτουργικής και καθαρής κερδοφορίας, καθώς και της αποδοτικότητας ιδίων κεφαλαίων.

Ο κλάδος των **λοιπών υπηρεσιών** είναι πολυσύνθετος. Το δείγμα των 5.263 επιχειρήσεων περιλαμβάνει μονάδες με διαφορετικές δραστηριότητες, όπως: πληροφορική, ψυχαγωγία, υγεία, διαχείριση ακινήτων, κ.α. Ο συνολικός κύκλος εργασιών τους διαμορφώθηκε σε €14,6 δισ. το 2021 αυξημένος κατά 20,4% έναντι του 2020, ενώ τα μεικτά κέρδη διευρύνθηκαν κατά 28,4%. Με μικρότερο ρυθμό αυξήθηκαν τα λειτουργικά έξοδα (22,1%) και οι χρηματοοικονομικές δαπάνες (12,2%), με αποτέλεσμα την σημαντική διεύρυνση του λειτουργικού αποτελέσματος. Περαιτέρω, αξιολογή αύξηση παρουσίασε και το μη λειτουργικό αποτέλεσμα το οποίο κατέστη θετικό το 2021 από αρνητικό το 2020. Ο συνδυασμός των παραπάνω μεταβολών οδήγησε στην εντυπωσιακή αύξηση των κερδών τα οποία ανήλθαν σε €2,16 δισ. το 2021 από €728,1 εκατ. το 2020.

Το συνολικό ενεργητικό των εταιρειών του δείγματος αυξήθηκε κατά 16,0% το 2021/2020, ενώ τα ίδια κεφάλαια ενισχύθηκαν κατά 19,0%. Οι μακροπρόθεσμες υποχρεώσεις διευρύνθηκαν κατά 17,3% και οι βραχυπρόθεσμες κατά 5,3% την ίδια περίοδο. Σημαντική βελτίωση παρουσίασαν όλοι οι δείκτες κερδοφορίας του κλάδου, καθώς και η αποδοτικότητα ιδίων κεφαλαίων η οποία αυξήθηκε κατά 9,8 ποσοστιαίες μονάδες.

Όσον αφορά στον **χρηματοπιστωτικό τομέα**, επισημαίνεται η σημαντική αύξηση του τελικού καθαρού αποτελέσματος, το οποίο ανήλθε σε €2,5 δισ. το 2021, από €648 εκατ. το 2020.

Η εξέλιξη αυτή οφείλεται κατά κύριο λόγο στην αύξηση του συνολικού αποτελέσματος του τραπεζικού κλάδου. Αξιολογή ήταν και η διεύρυνση των κερδών του κλάδου των λοιπών χρηματοπιστωτικών υπηρεσιών.

Συγκεκριμένα, το 2021 τα συνολικά έσοδα των 13 **τραπεζών** που περιλαμβάνονται στην ανάλυση αυξήθηκαν κατά 10,7% και διαμορφώθηκαν στο ποσό των €3,1 δισ. Ωστόσο, ιδιαίτερα σημαντική ήταν η μείωση των λοιπών λειτουργικών εσόδων του κλάδου κατά 39,8% την ίδια περίοδο. Επίσης, τα λειτουργικά έξοδα περιορίστηκαν κατά

10,5% το 2021/2020. Οι παραπάνω μεταβολές οδήγησαν στη μείωση του συνολικού λειτουργικού αποτελέσματος κατά 16,8%.

Από την άλλη πλευρά, η καταγραφή “προβλέψεων” σημαντικά χαμηλότερων το 2021 συγκριτικά με το προηγούμενο έτος, συνέβαλε στην εντυπωσιακή αύξηση της κερδοφορίας από €25,4 εκατ. το 2020 σε €1,28 δισ. το 2021.

Από πλευράς ισολογισμού, το συνολικό ενεργητικό αυξήθηκε κατά 10,5% το 2021. Με τον ίδιο ρυθμό (10,6%) διευρύνθηκαν και τα ίδια κεφάλαια.

Αύξηση των οικονομικών του μεγεθών και αποτελεσμάτων παρουσίασε ο κλάδος των **ασφαλειών** για το 2021. Συγκεκριμένα, τα συνολικά έσοδα 83 επιχειρήσεων του τομέα αυξήθηκαν κατά 7,4% και διαμορφώθηκαν σε €3,6 δισ. το 2021, τα δε μεικτά κέρδη βελτιώθηκαν κατά 6,2% την ίδια περίοδο. Με ελαφρώς υψηλότερο ρυθμό αυξήθηκαν τόσο τα λειτουργικά αποτελέσματα (8,6%) όσο και τα καθαρά κέρδη του κλάδου (8,5%). Ειδικότερα, το 2021 τα καθαρά κέρδη διαμορφώθηκαν στο ποσό των €471,6 εκατ. από €434,7 εκατ. το 2020.

Επιπλέον, το σύνολο του ενεργητικού παρουσίασε αύξηση κατά 6,8% και διαμορφώθηκε σε €21,1 δισ. το 2021. Τα ίδια κεφάλαια του τομέα ενισχύθηκαν οριακά (1,6%) την ίδια περίοδο.

Τέλος, σημαντική βελτίωση εμφάνισε ο σύνθετος κλάδος των **λοιπών χρηματοπιστωτικών υπηρεσιών** το 2021, ο οποίος περιλαμβάνει δείγμα 322 επιχειρήσεων προερχόμενες, μεταξύ άλλων, από κλάδους συμμετοχών, χρηματοδοτικής μίσθωσης, χρηματιστηριακών συναλλαγών, factoring, κ.ά. Ο συνολικός κύκλος εργασιών τους κατέγραψε σημαντική αύξηση κατά 45,4% το 2021/2020, τα δε μεικτά κέρδη διευρύνθηκαν με υψηλότερο ρυθμό, κατά 51,8%. Η εξέλιξη αυτή σε συνδυασμό και με τη μείωση των δαπανών διοίκησης και διάθεσης κατά 22,9%, οδήγησε στην κατακόρυφη άνοδο των λειτουργικών αποτελεσμάτων καθώς και των καθαρών κερδών. Συγκεκριμένα, τα κέρδη (προ φόρου) του κλάδου διαμορφώθηκαν σε €797,3 εκατ. το 2021 από €188,2 εκατ. το 2020.

Από πλευράς ισολογισμού, σημειώνεται η αύξηση των συνολικών κεφαλαίων κατά 8,9% και των ιδίων κεφαλαίων κατά 3,6% το 2021 σε σχέση με το 2020.

Διαβάστε [ΕΔΩ](#) όλα τα Δελτία Τύπου της ICAP CRIF

Together To The Next Level

Σχετικά με την ICAP CRIF

Η ICAP CRIF (πρώην όμιλος εταιρειών ICAP A.E.), με μια πετυχημένη διαδρομή **59** χρόνων και παρουσία σε Ελλάδα, Ρουμανία Βουλγαρία και Κύπρο, είναι ο **κορυφαίος** Όμιλος Εταιρειών στην αγορά Λύσεων Πιστωτικού Κινδύνου και Επιχειρηματικής Πληροφόρησης στην Νοτιοανατολική Ευρώπη. Από τον Δεκέμβριο του 2021, η ICAP A.E. εξαγοράστηκε από την CRIF, έναν κορυφαίο παγκόσμιο Οργανισμό.

Μέσω 6 εταιρειών, παρέχει ένα μεγάλο εύρος υπηρεσιών και λύσεων, που ομαδοποιούνται σε 5 κατηγορίες: Business Information & Credit Risk Solutions, Ratings & Analytics Services, Marketing & Sales Solutions, Technology Solutions and Advanced Analytics και Consulting Services.

Η ICAP CRIF A.E. (πρώην ICAP A.E.) είναι η **μοναδική** Ελληνική Εταιρεία που αναγνωρίζεται από την Τράπεζα της Ελλάδος ως Εξωτερικός Οργανισμός Πιστοληπτικών Αξιολογήσεων (ECAI) και από την European Securities and Markets Authority (ESMA) ως **Οργανισμός Αξιολόγησης Πιστοληπτικής Ικανότητας** (Credit Rating Agency).

[ΛΟΓΟΤΥΠΟ](#), ICAP CRIF

Σχετικά με την CRIF

Με **6.500** Επαγγελματίες σε **45** Χώρες σε **4** Ηπείρους και **€608 εκατ.** Έσοδα (2021), η CRIF (www.crif.com) είναι μια παγκόσμιας εμβέλειας εταιρεία, που ειδικεύεται σε Συστήματα Credit and Business Information, Analytics, Outsourcing και Υπηρεσίες Processing, καθώς και σε προηγμένες Ψηφιακές Λύσεις για Credit και Open Banking.

Η CRIF συνδυάζει την ευφυΐα των Ανθρώπων της, τις προηγμένες Τεχνολογίες της και τις Ψηφιακές της Καινοτομίες, για να προσφέρει λύσεις υψηλής αξίας στους παγκόσμιους πελάτες της, που είναι πάνω από **10.500** Χρηματοπιστωτικοί Οργανισμοί, **600** Ασφαλιστικές Εταιρείες, **82.000** Επιχειρήσεις και **1.000.000** Καταναλωτές.

Η CRIF περιλαμβάνεται στον **IDC FinTech Ranking Top 100**, ως μια εκ των κορυφαίων παγκόσμιων παρόχων Τεχνολογικών Λύσεων στον Χρηματοπιστωτικό Κλάδο και από το 2019 ολοκλήρωσε την αναγνώρισή της ως **Account Information Service Provider (AISP)** σε **31** Ευρωπαϊκές χώρες.

Γραφείο Τύπου ICAP CRIF

Φρατζέσκα Σιδερή, Senior Manager, Communications

e-mail: pr@icapcrif.com | T: 210 7200 495 | M: 693 673 5 143

